

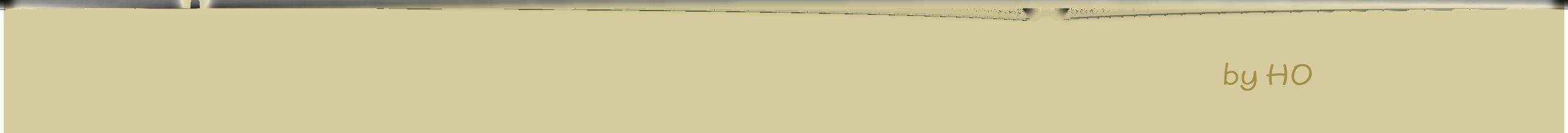

()



by HO



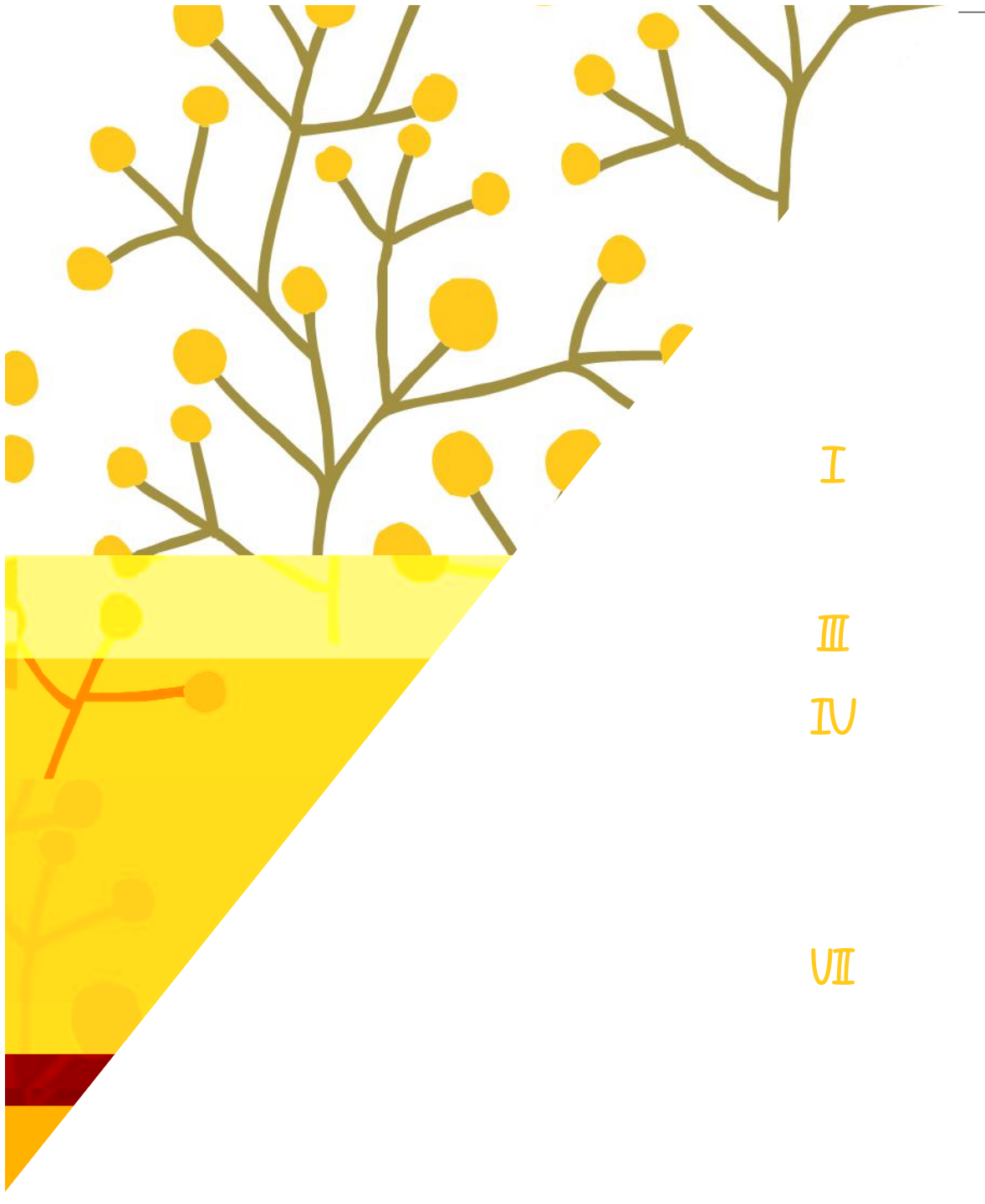

I
III
IV
VII

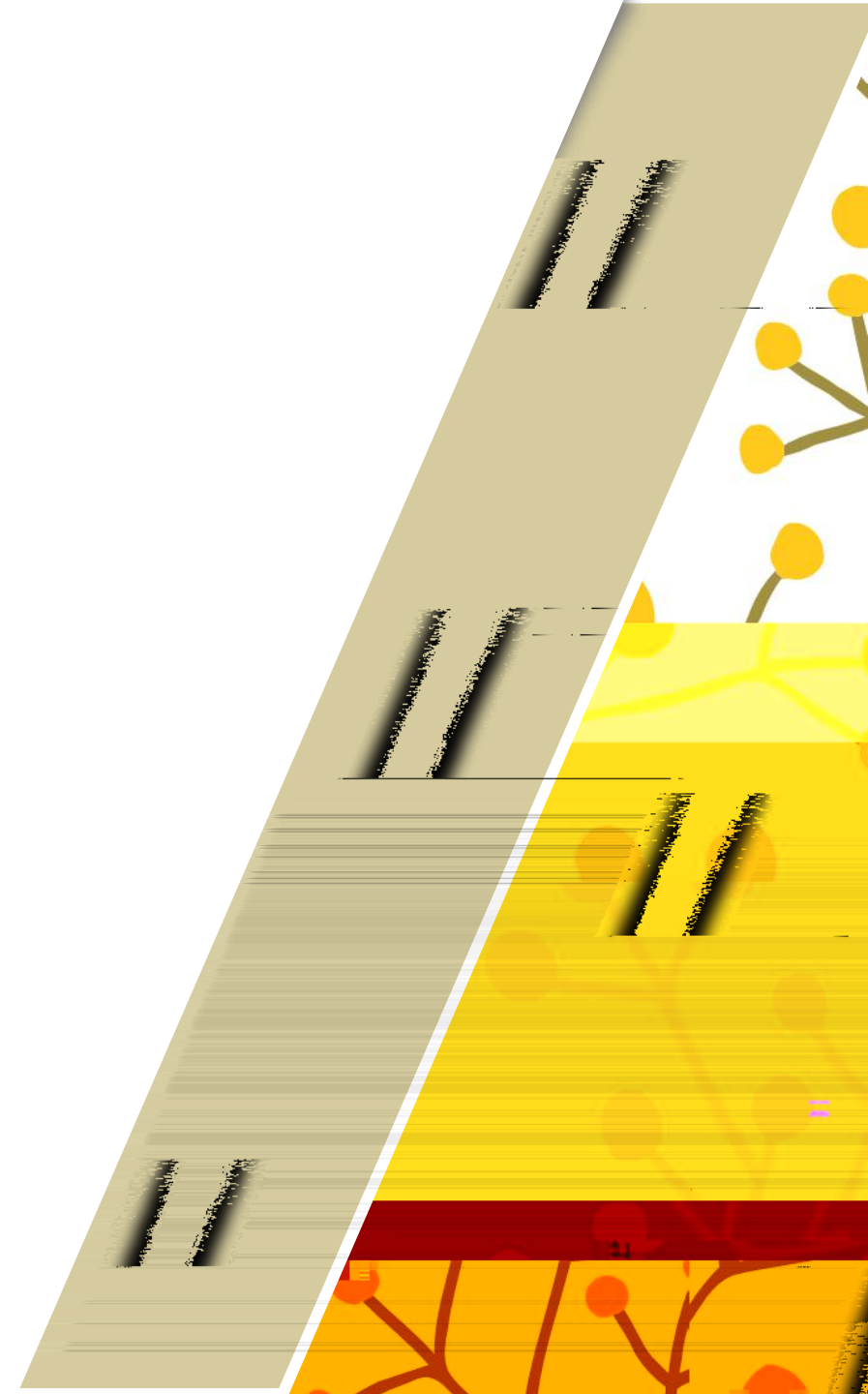



I

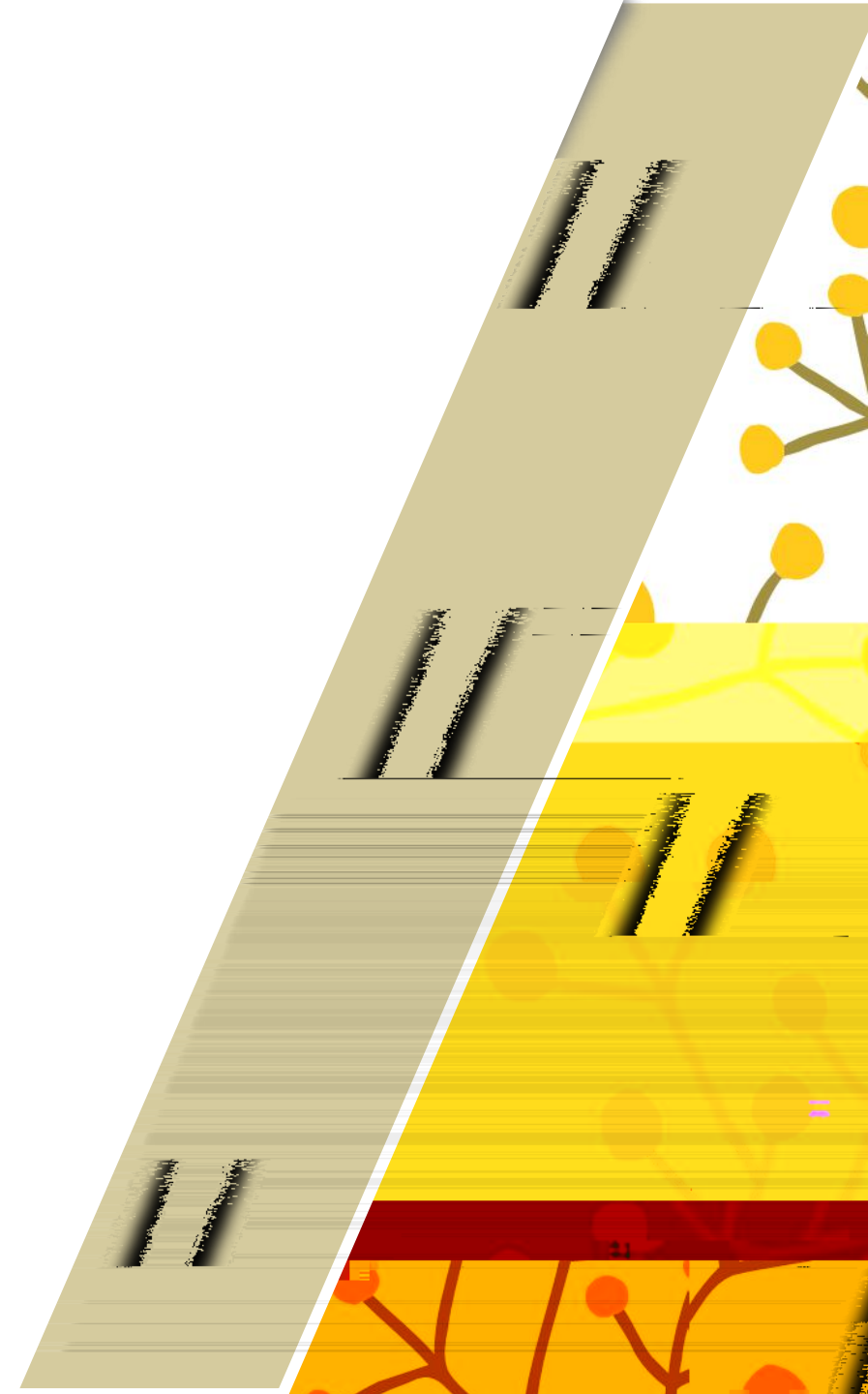



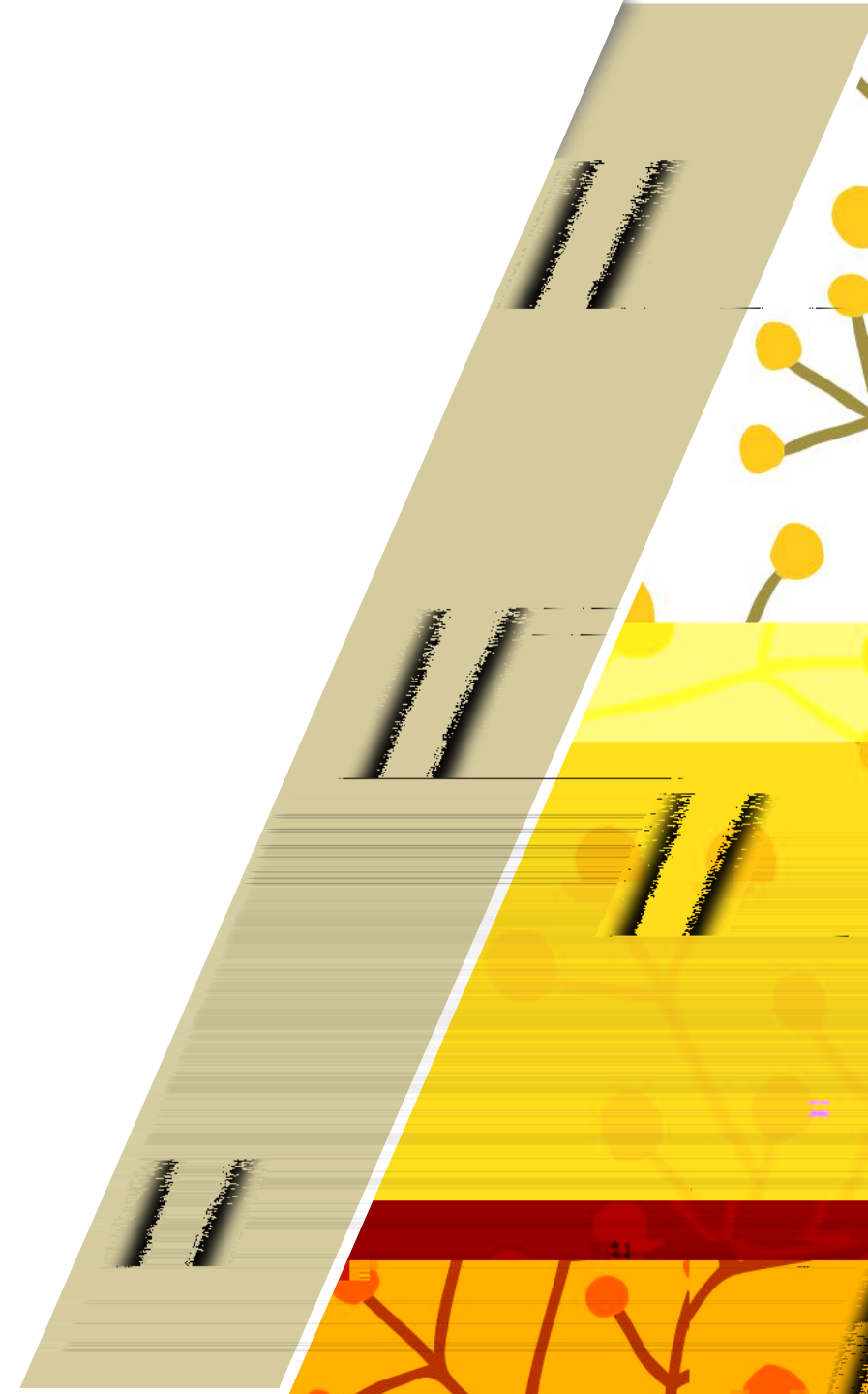
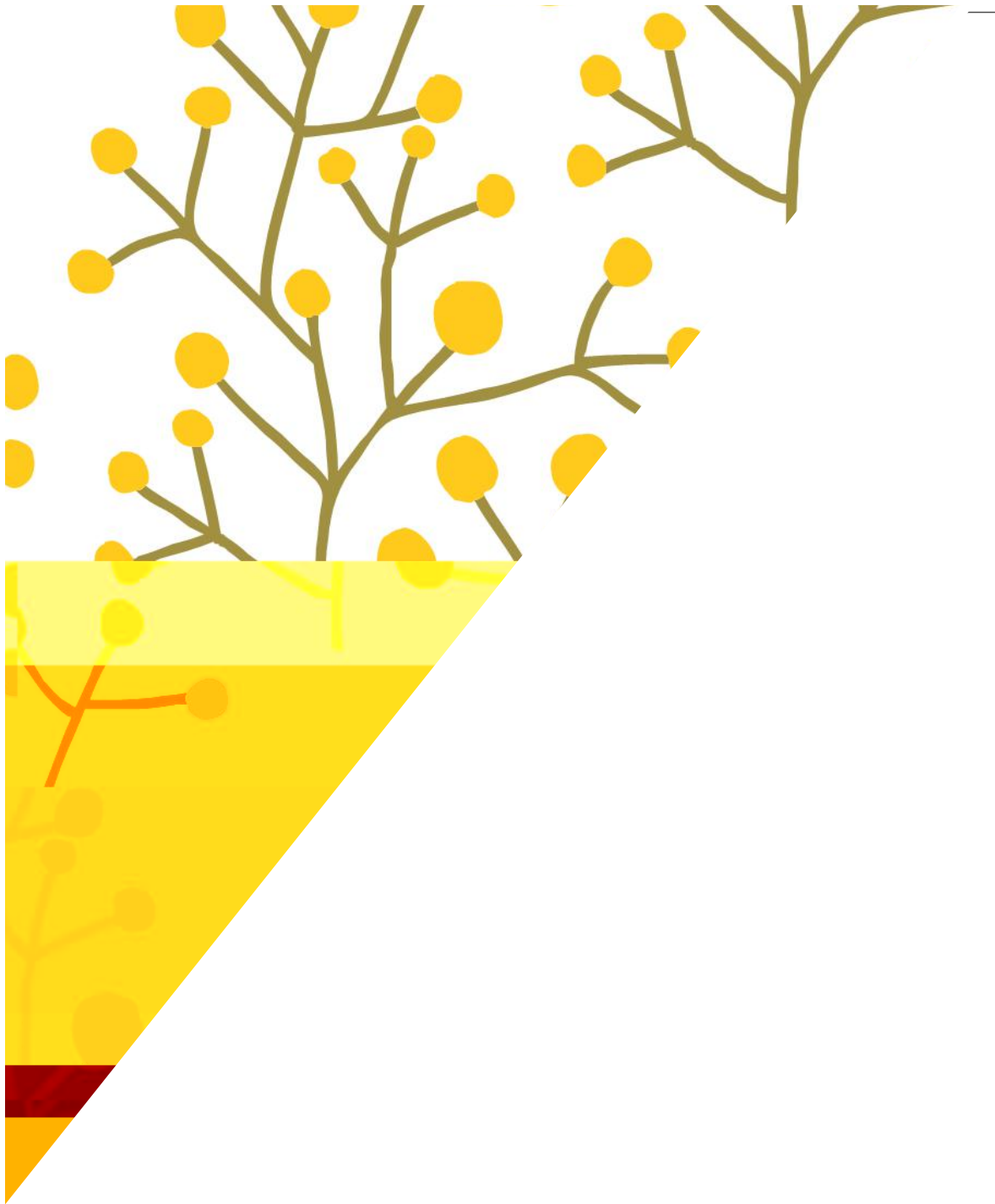



"

"

"

"



"

"

"

--

--

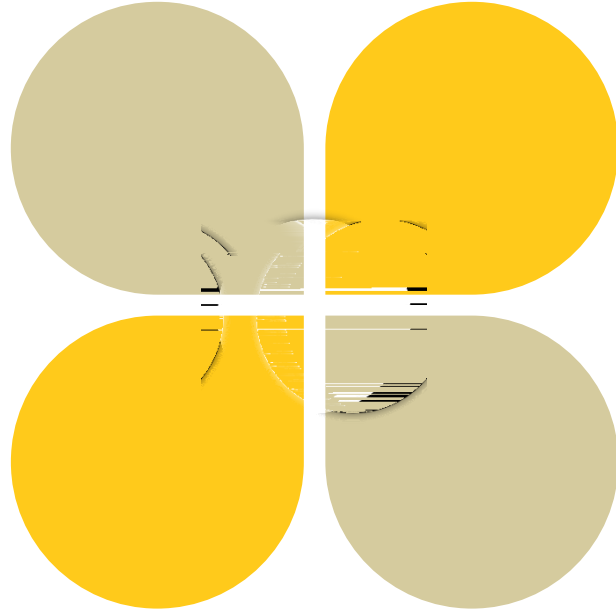

"

"

"

"

wuli



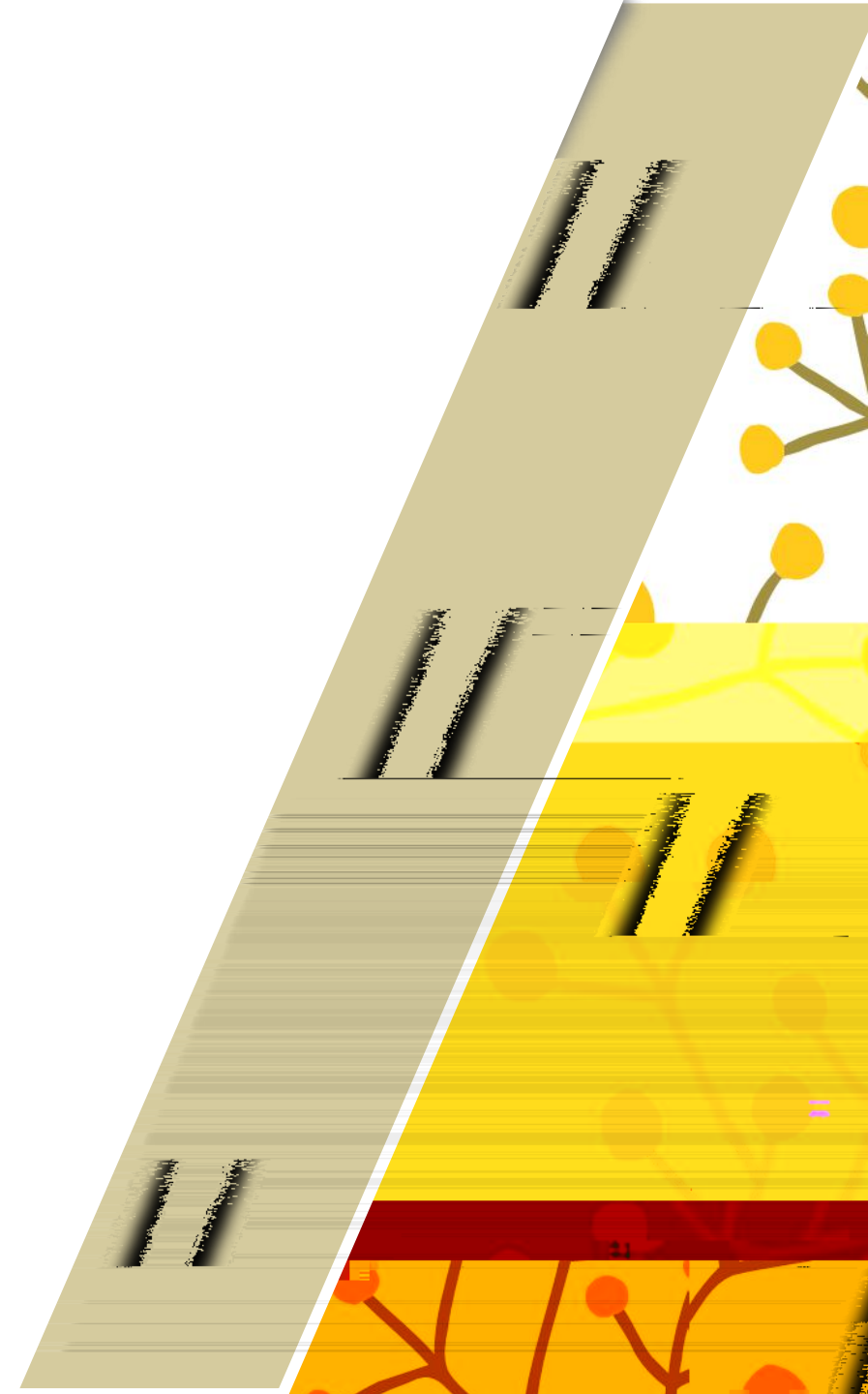
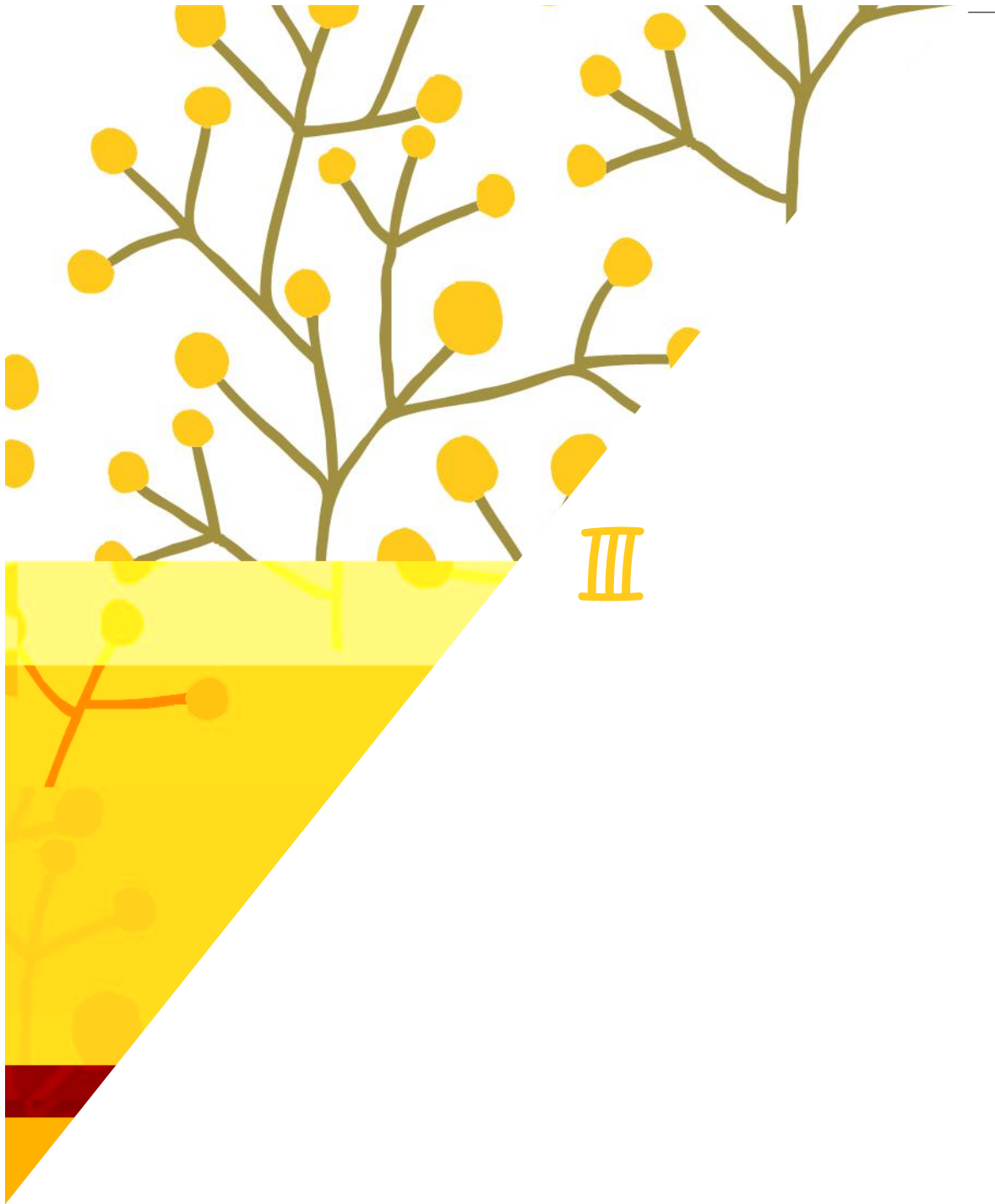

1.

The screenshot displays a university website interface. At the top, a blue navigation bar contains the following menu items: 我的桌面 (My Desktop), 学籍成绩 (Academic Records), 培养管理 (Cultivation Management), 考试报名 (Exam Registration), and 教学评价 (Teaching Evaluation). On the left side, a vertical sidebar menu includes: 培养方案 (Cultivation Plan), 教学进程查询 (Teaching Progress Query), 执行计划 (Implementation Plan), 培养方案明细 (Cultivation Plan Details), 我的课表 (My Class Schedule), 学期理论课表 (Semester Theory Class Schedule), 选课管理 (Course Selection Management), and 学生选课中心 (Student Course Selection Center). The main content area shows the breadcrumb path: 首页 >> 培养方案 >> 培养方案明细. The title of the page is 酒店管理专业（春季高考）人才培养方案培养方案及教学计划. Below the title, the section '一、培养目标' (I. Cultivation Objectives) is highlighted. The text under this section describes the goals for graduates, mentioning their ability to work in various roles such as hotel managers, front desk staff, and service experts. The section '二、详细说明' (II. Detailed Description) is also visible, with the text '山东工商学院 酒店管理专业（春季高考）人才培养方案' (Shandong Institute of Business Administration Hotel Management Major (Spring Gaokao) Talent Cultivation Plan) appearing below it.

我的桌面 学籍成绩 培养管理 考试报名 教学评价

培养方案
教学进程查询
执行计划
培养方案明细

我的课表
学期理论课表

选课管理
学生选课中心

首页 >> 培养方案 >> 培养方案明细

酒店管理专业（春季高考）人才培养方案培养方案及教学计划

一、培养目标

本专业培养能系统掌握酒店管理的专业知识、具备健全的能力结构与创新创业精神、拥有良好的政治素质、人文素质和职业素养，具有国际视野和社会责任感，能在国内外酒店管理公司、连锁酒店集团、高层级酒店、中高端餐饮企业、各类特色住宿机构、酒店管理教育培训机构以及相关服务组织拥有极强的就业竞争力和可持续发展潜力的职业经理人、服务专家等高素质应用型专业人才。

二、详细说明

山东工商学院
酒店管理专业（春季高考）人才培养方案

2.

我的桌面 学籍成绩 培养管理 考试报名 教学评价										
培养方案										
首页 » 培养方案 » 执行计划										
教学进程查询	序号	开课学期	课程编号	课程名称	开课单位	学分	总学时	考核方式	课程属性	是否考试
执行计划	1		0221001001	大学英语I	外国语学院	3	48	考试	必修	是
培养方案明细	2		0221001501	中国传统文化	艺术与传媒学院	1	16	考查	必修	是
课表	3		0221007003	思想道德修养与法律基础	马克思主义学院	2	32	考查	必修	是
理论课表	4		0221007004	中国近现代史纲要	马克思主义学院	2	32	考查	必修	是
课管理	5		0221007005	形势与政策 I	马克思主义学院	0.5	8	考查	必修	是
主选课中心	6	2017-2018-1	0221007101	体育I	体育教学部	1	32	考试	必修	是
主预选课管理	7		0221007261	军训(含军事理论)	学生工作部(处)、武装部	1	2	不考试	必修	是
主预选课申请	8		0222001809	微积分 I	数学与信息科学学院	3	48	考试	必修	是
主预选课查询	9		0824004776	与专业相关的资格证书	工商管理学院	2	64	考查	其它	否

3.

我的桌面 学籍成绩 培养管理 考试报名 教学评价

培养方案
教学进程查询
执行计划
培养方案明细

我的课表
学期理论课表

选课管理
学生选课中心
学生预选管理
教师借班申请

首页 » 我的课表 » 学期理论课表
周次: (全部) 学年学期: 2017-2018-2 打印 放大

	星期一	星期二	星期三	星期四	星期五
一二节	职业生涯规划与 设计 李文婷讲师(高 校) 1-12(周) 6305东校	管理学 魏远征讲师(高 校) 1-16(单周) 5501东校	大学英语II 贾颖讲师(高 校) 1-16(周) 7253东校	大学英语II 周树江教授 1-16(周) 4110东校	
三节					
四节					
五节					
六节					
七节					
八节					
九节					
十节					
十一节					
十二节					
十三节					
十四节					
十五节					
十六节					
十七节					
十八节					
十九节					
二十节					
二十一节					
二十二节					
二十三节					
二十四节					
二十五节					
二十六节					
二十七节					
二十八节					
二十九节					
三十节					
三十一节					
三十二节					
三十三节					
三十四节					
三十五节					
三十六节					
三十七节					
三十八节					
三十九节					
四十节					
四十一节					
四十二节					
四十三节					
四十四节					
四十五节					
四十六节					
四十七节					
四十八节					
四十九节					
五十节					
五十一节					
五十二节					
五十三节					
五十四节					
五十五节					
五十六节					
五十七节					
五十八节					
五十九节					
六十节					
六十一节					
六十二节					
六十三节					
六十四节					
六十五节					
六十六节					
六十七节					
六十八节					
六十九节					
七十节					
七十一节					
七十二节					
七十三节					
七十四节					
七十五节					
七十六节					
七十七节					
七十八节					
七十九节					
八十节					
八十一节					
八十二节					
八十三节					
八十四节					
八十五节					
八十六节					
八十七节					
八十八节					
八十九节					
九十节					
九十一节					
九十二节					
九十三节					
九十四节					
九十五节					
九十六节					
九十七节					
九十八节					
九十九节					
一百节					

4.



5.



6.

The screenshot shows the user interface of the Shandong Institute of Business and Technology (SIBAT) teaching integration service platform. At the top, the logo and name of the institution are displayed, along with the text "教学一体化服务平台" (Teaching Integration Service Platform) and "Shandong Institute of Business And Technology". A navigation bar below the header contains several menu items: "我的桌面" (My Desktop), "学籍成绩" (Academic Records), "培养管理" (Cultivation Management), "考试报名" (Exam Registration), and "教学评价" (Teaching Evaluation). The "考试报名" menu item is highlighted with a red box. On the left side, there is a sidebar menu with three main categories: "我的申请" (My Applications), "我的考试" (My Exams), and "成绩管理" (Grade Management). Under "我的申请", there are sub-items "缓考申请" (Exam Deferral Application) and "免考申请" (Exam Waiver Application), with "缓考申请" highlighted by a red box. Under "我的考试", there are sub-items "考试安排查询" (Exam Arrangement Query) and "随堂考查询" (Classroom Exam Query), with "考试安排查询" highlighted. Under "成绩管理", there are sub-items "社会考试报名" (Social Exam Registration), "补考报名" (Make-up Exam Registration), "清考报名" (Final Exam Registration), and "重修报名选课" (Retake Exam Registration and Course Selection). The main content area displays the breadcrumb "首页 >> 我的考试 >> 考试安排查询" (Home >> My Exams >> Exam Arrangement Query). Below the breadcrumb, there are two dropdown menus: "学年学期" (Academic Year and Semester) set to "2017-2018-1" and "学期类别" (Semester Category) set to "---请选择---". A blue "查询" (Query) button is positioned below the dropdown menus.

山东工商学院 教学一体化服务平台
Shandong Institute of Business And Technology

我的桌面 学籍成绩 培养管理 **考试报名** 教学评价

我的申请
缓考申请
免考申请

我的考试
考试安排查询
随堂考查询

成绩管理
社会考试报名
补考报名
清考报名
重修报名选课

首页 >> 我的考试 >> 考试安排查询

学年学期：2017-2018-1
学期类别：---请选择---

查询

6.

- 我的申请
 - 缓考申请
 - 免考申请
- 我的考试
 - 考试安排查询
 - 随堂考查询
- 成绩管理
 - 社会考试报名
 - 补考报名
 - 清考报名
 - 重修报名选课

首页 » 我的申请 » 缓考申请

学年学期：2017-2018-1 ▼*

活动名称：17181学期成绩录入 ▼*

课程(号or名称)：

审核状态：--请选择-- ▼

查询

6.

我的申请

缓考申请

免考申请

我的考试

考试安排查询

随堂考查查询

成绩管理

社会考试报名

补考报名

清考报名

重修报名选课

首页 >> 我的申请 >> 缓考申请 【如果您的审核状态显示通过，成绩标识为空，而且不能重新申请，请和考试中心联系】

返回

序号	学年学期	课程编号	课程名称	学时	学分	考试方式	成绩标识	缓考原因	审核状态	申请时间	操作
1	2017-2018-1	0221007003	思想道德修养与法律基础	32	2	考查					申请 审核记录
2	2017-2018-1	0421000803	中国法制史	48	3	考查					申请 审核记录
3	2017-2018-1	0421000802	宪法学	64	4	考试					申请 审核记录
4	2017-2018-1	0421000801	法理学导论	64	4	考试					申请 审核记录
5	2017-2018-1	0221007004	中国近现代史纲要	32	2	考查					申请 审核记录
6	2017-2018-1	0221007005	形势与政策I	8	0.5	考查					申请 审核记录
7	2017-2018-1	0221007101	体育I	32	1	考试					申请 审核记录
8	2017-2018-1	0221001001	大学英语I	48	3	考试					申请 审核记录

6.

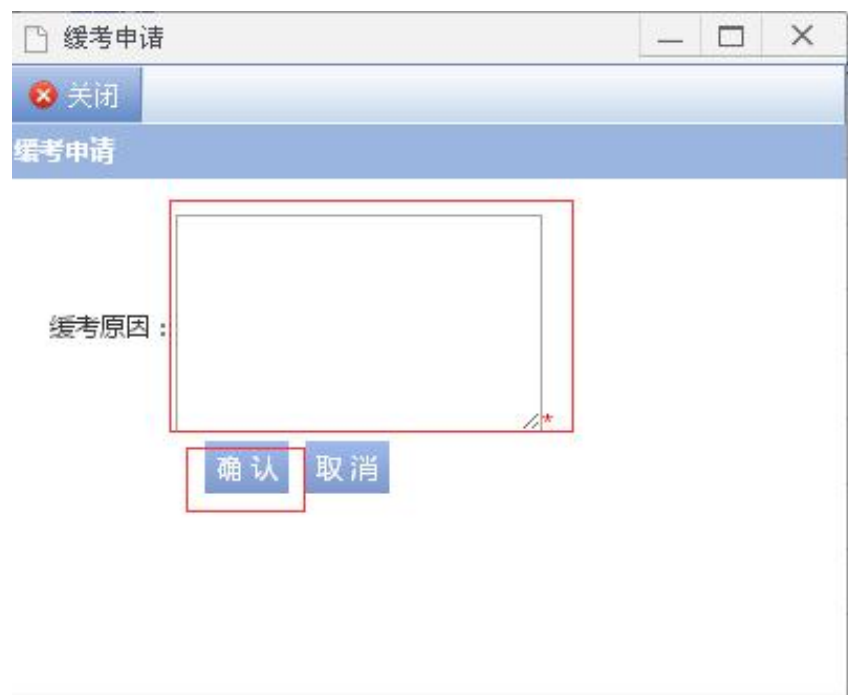

6903

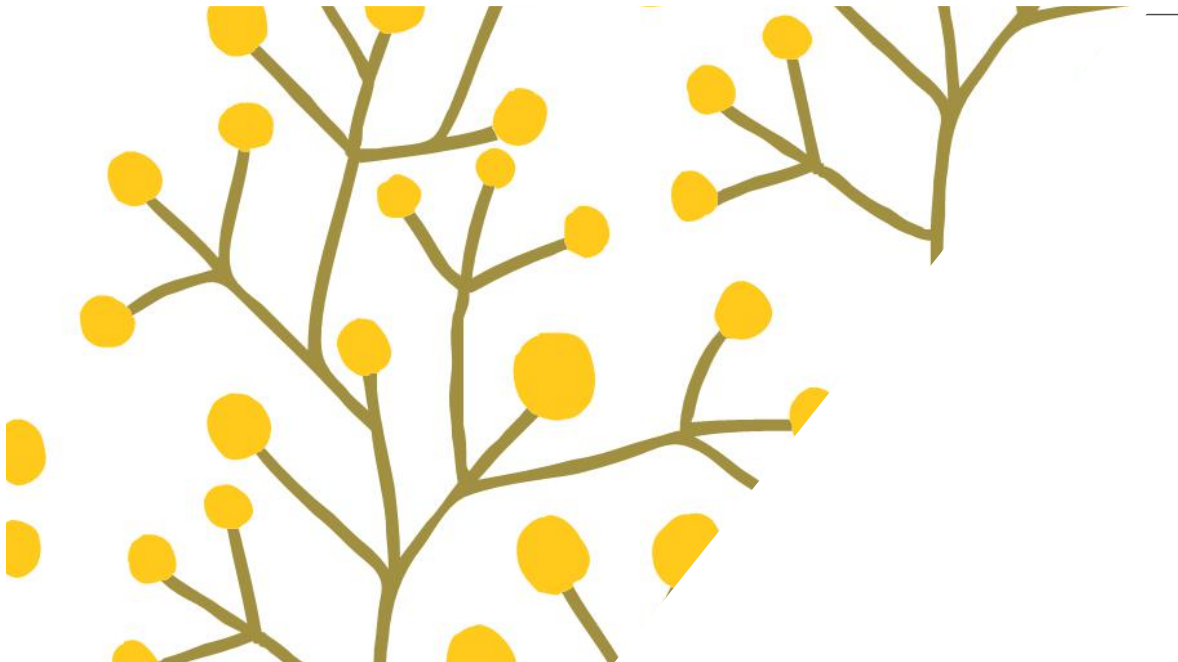

IV

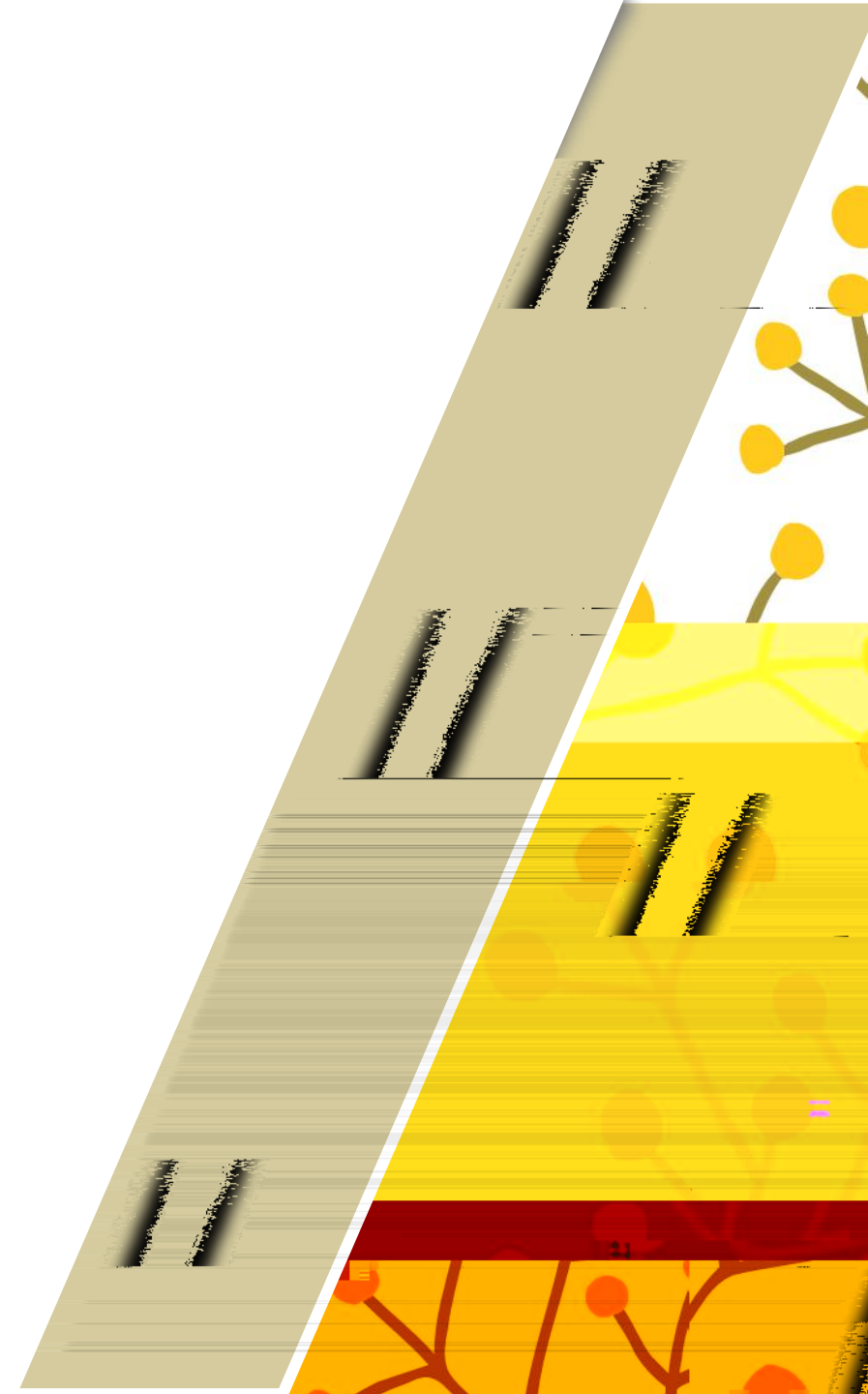

1



2

6903

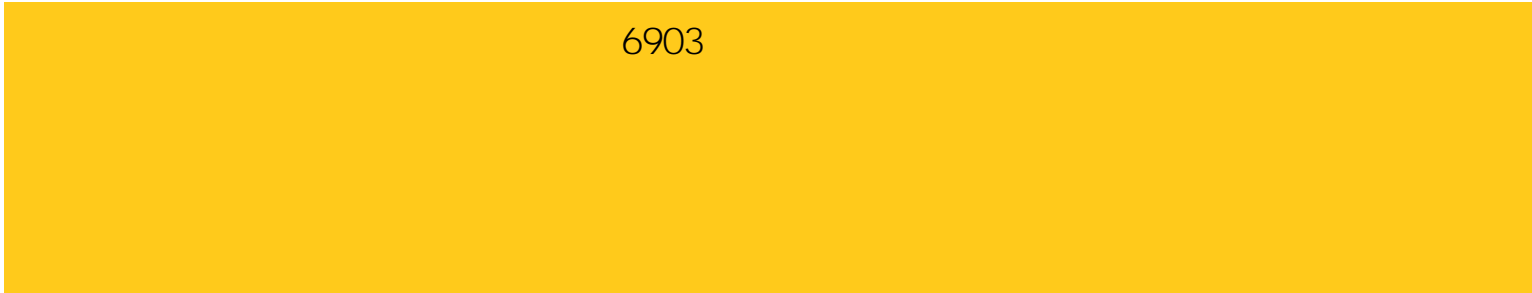

3

6903

1



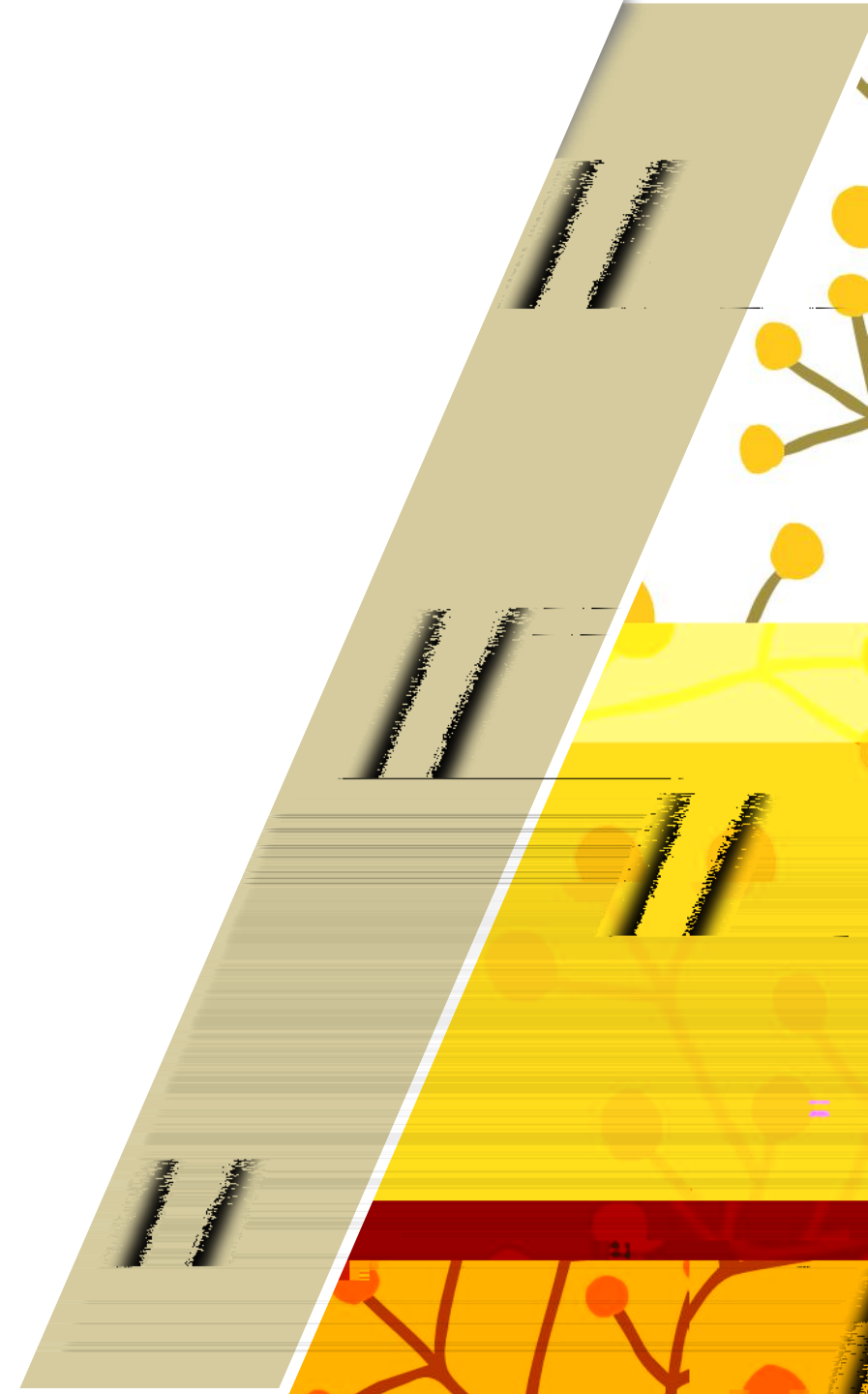
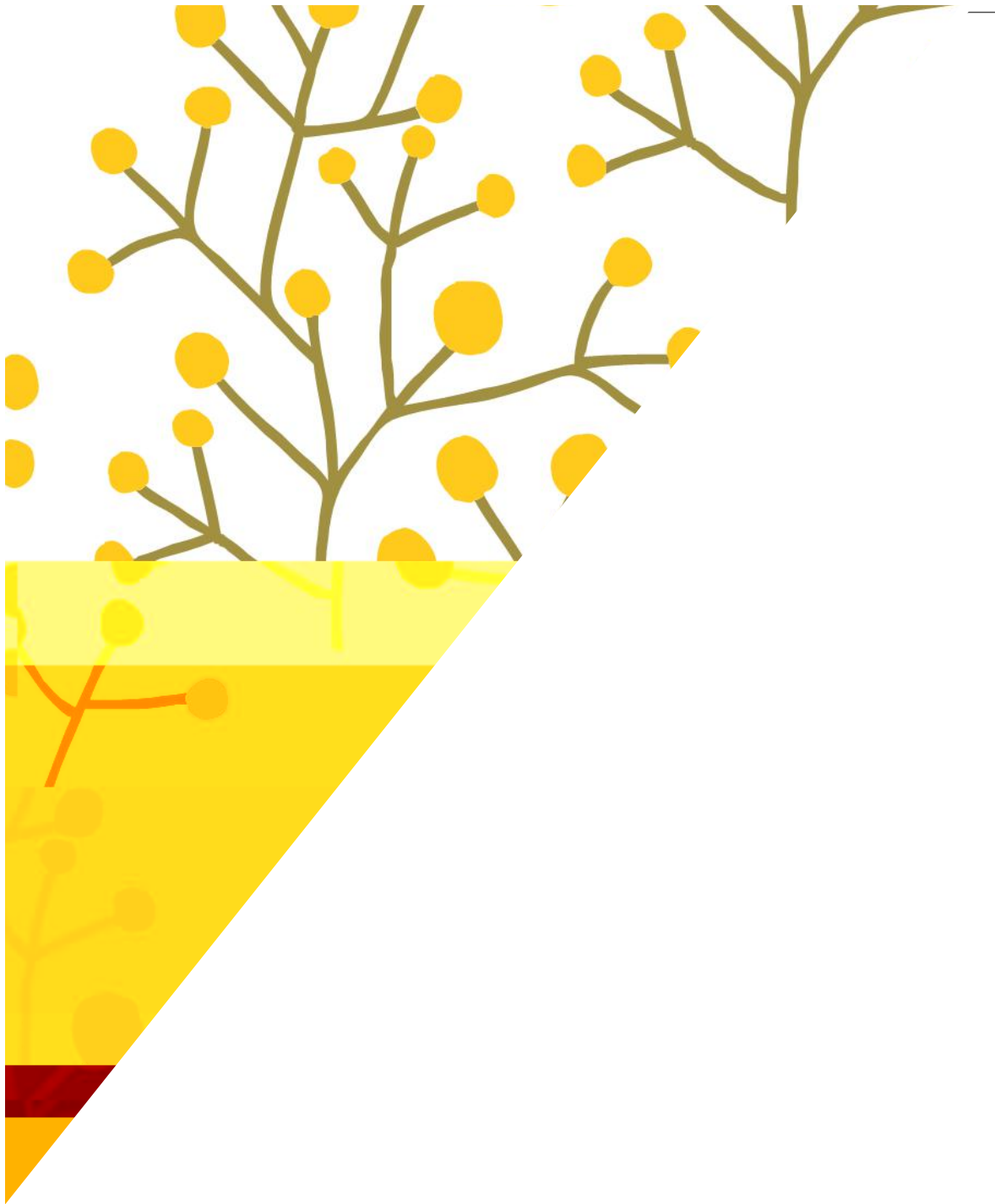

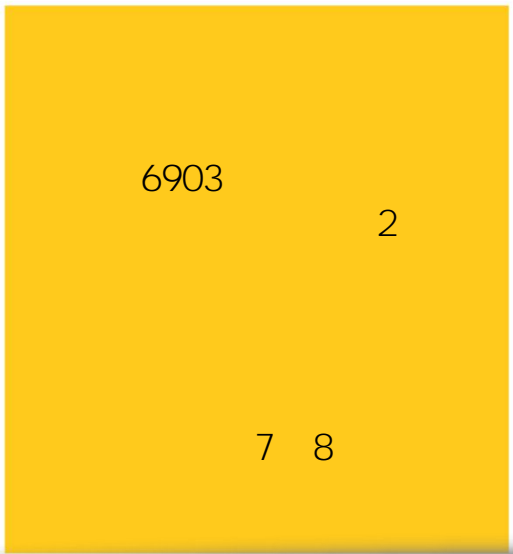

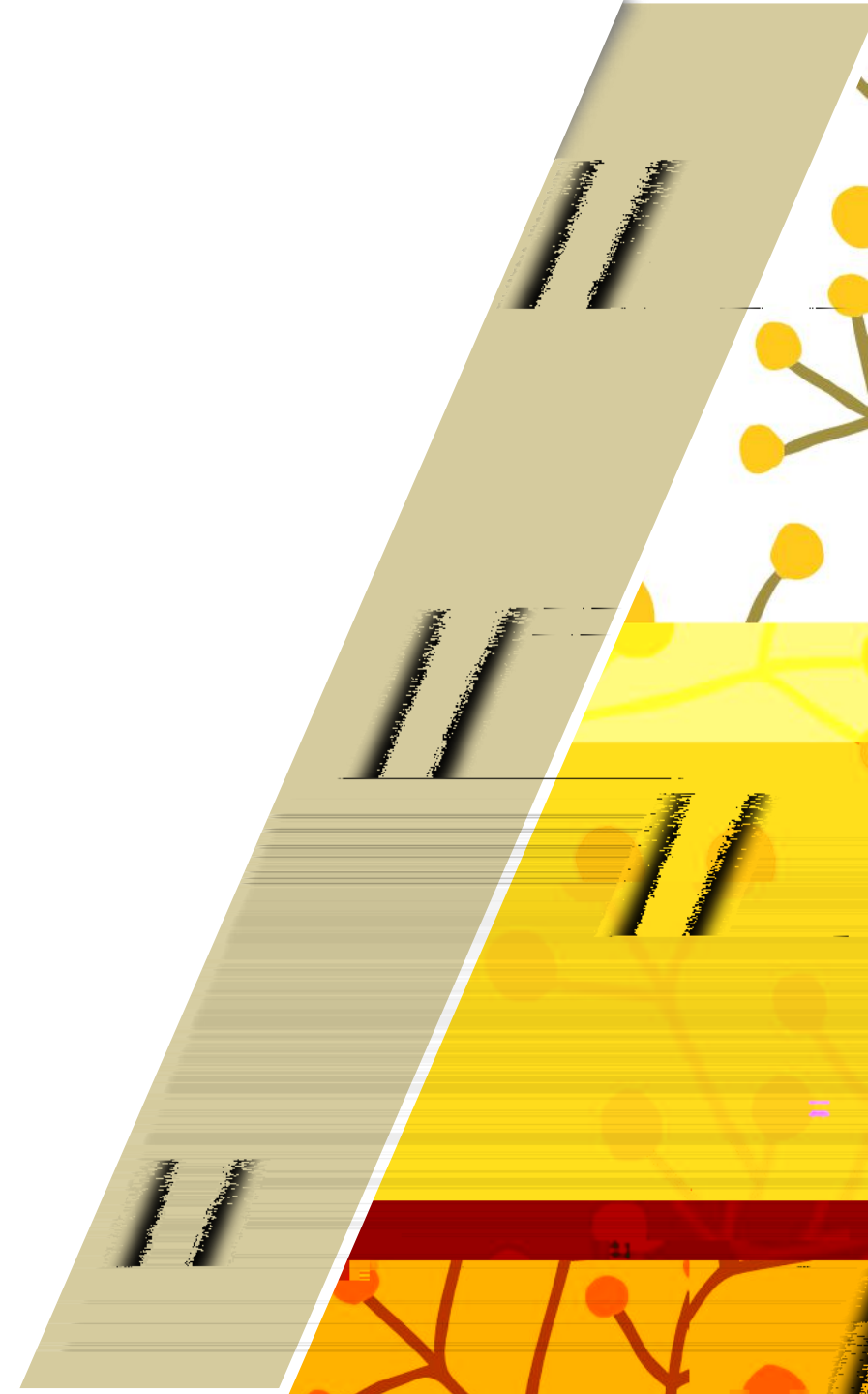
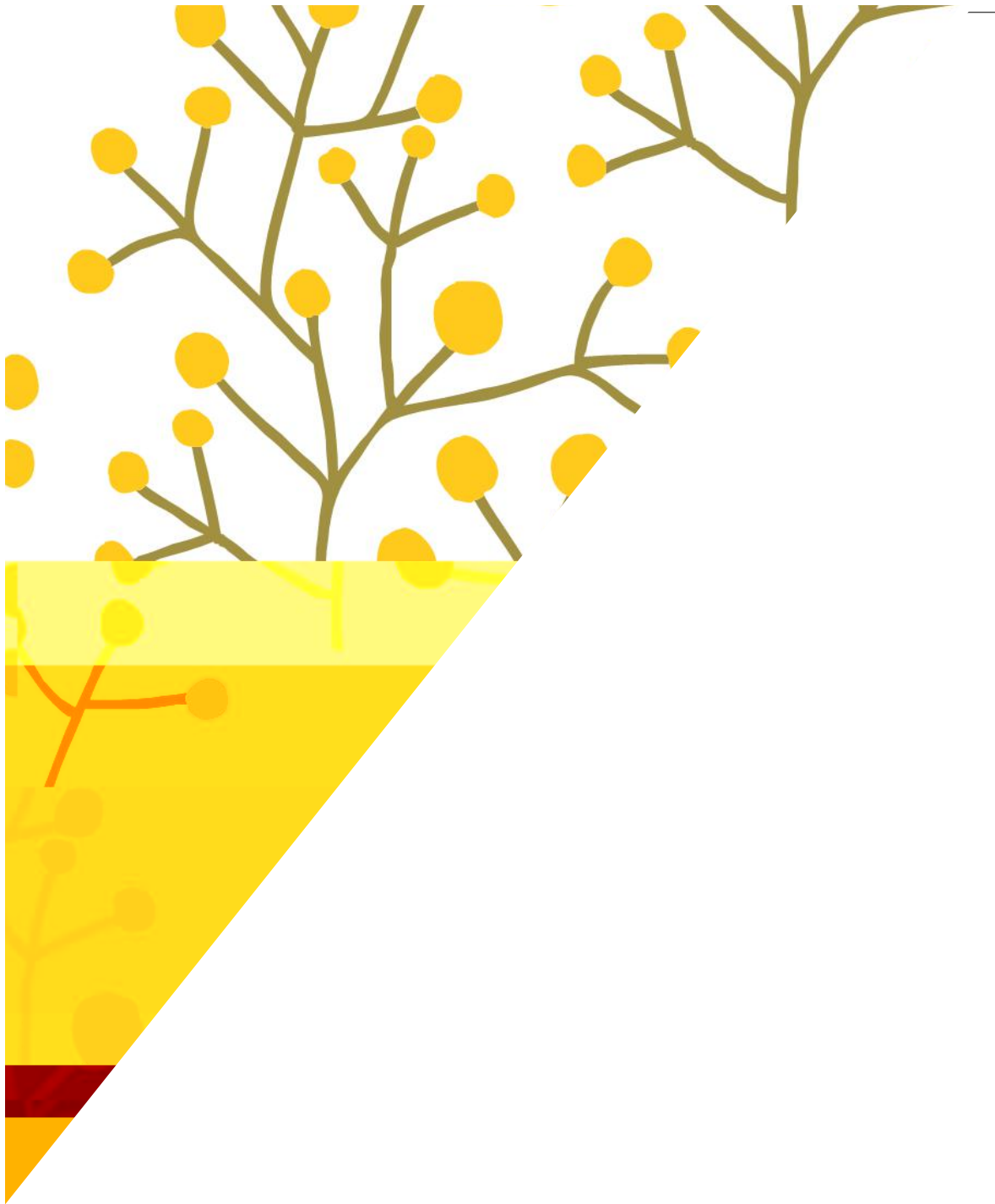

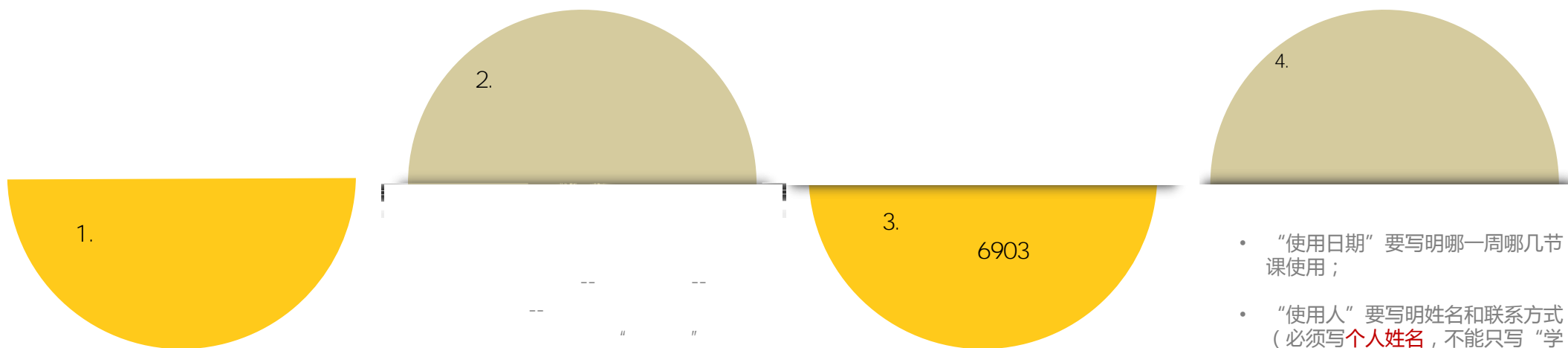

- “使用日期”要写明哪一周哪几节课使用；
- “使用人”要写明姓名和联系方式（必须写**个人姓名**，不能只写“学生会”等组织名称）；
- “用途”要写详细（比如，如果要举办讲座，不能只写“讲座”，要写明讲座内容“xxx讲座”）

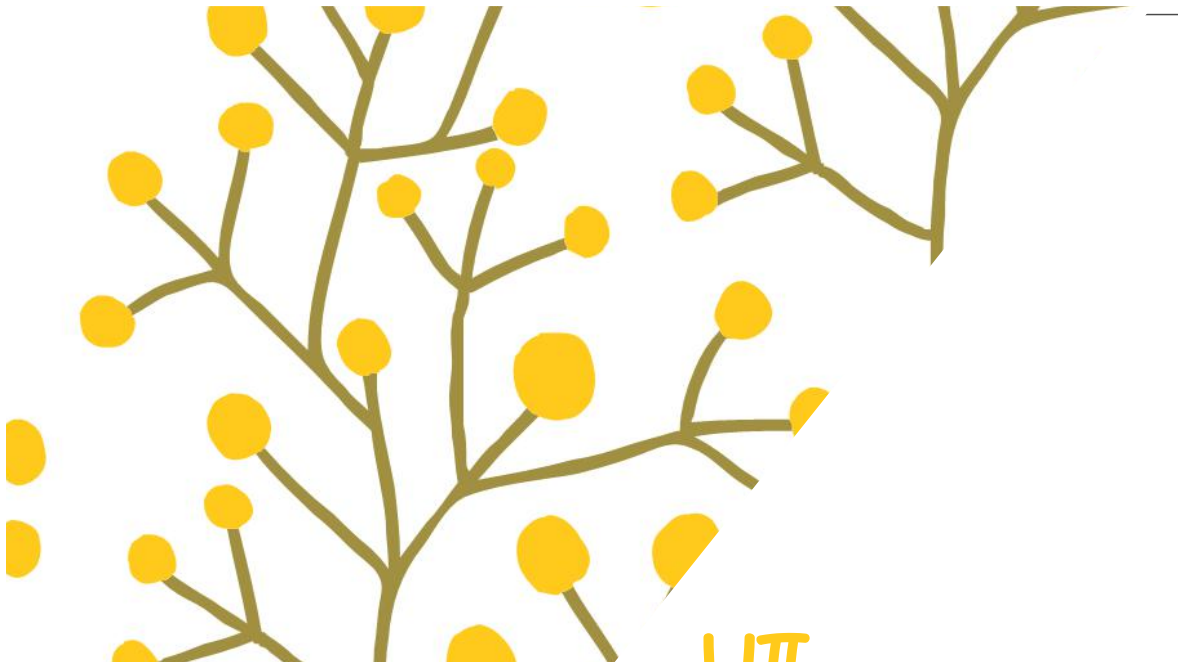

VII

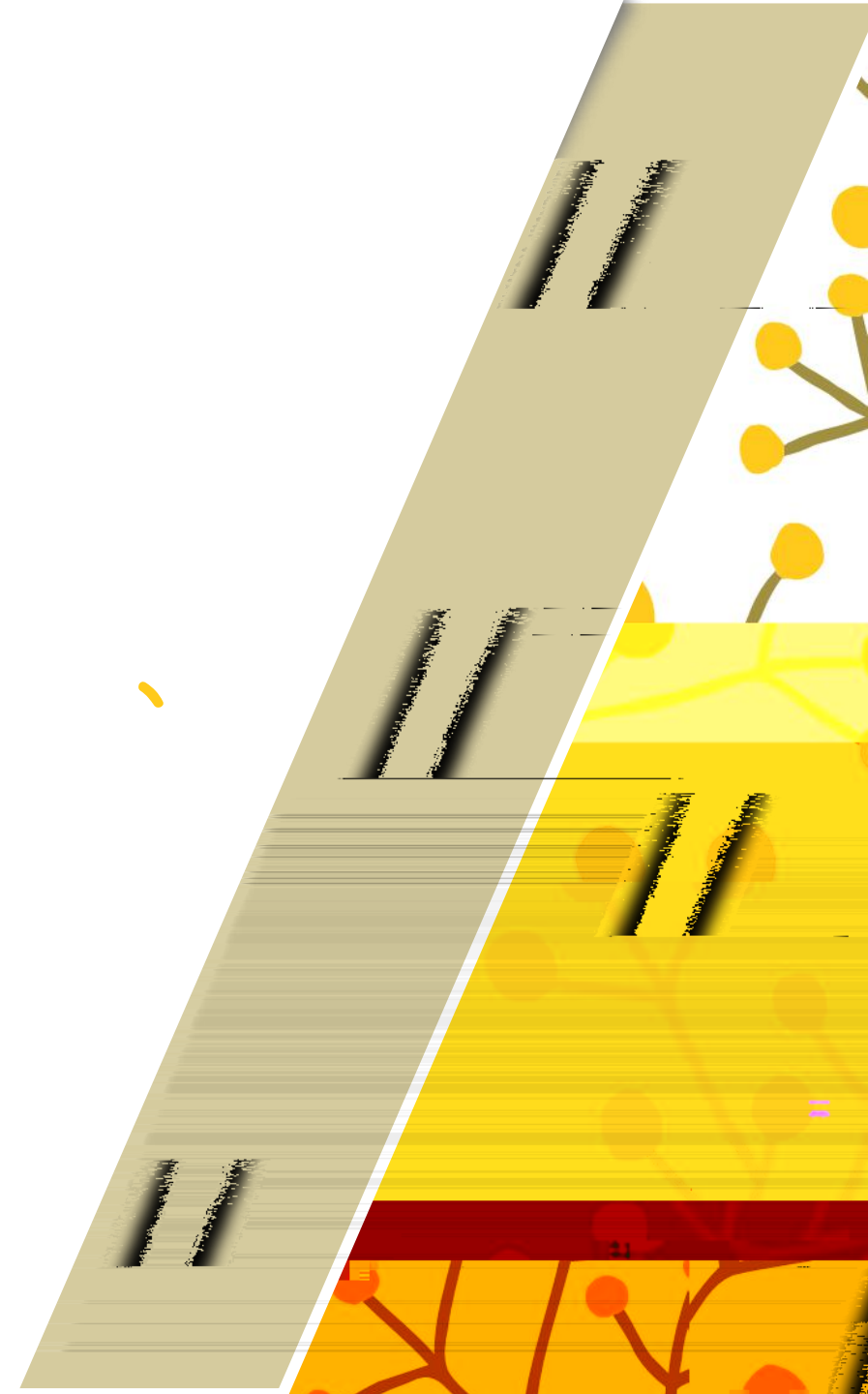



6903



6903





教务处

设为首页 | 加入收藏

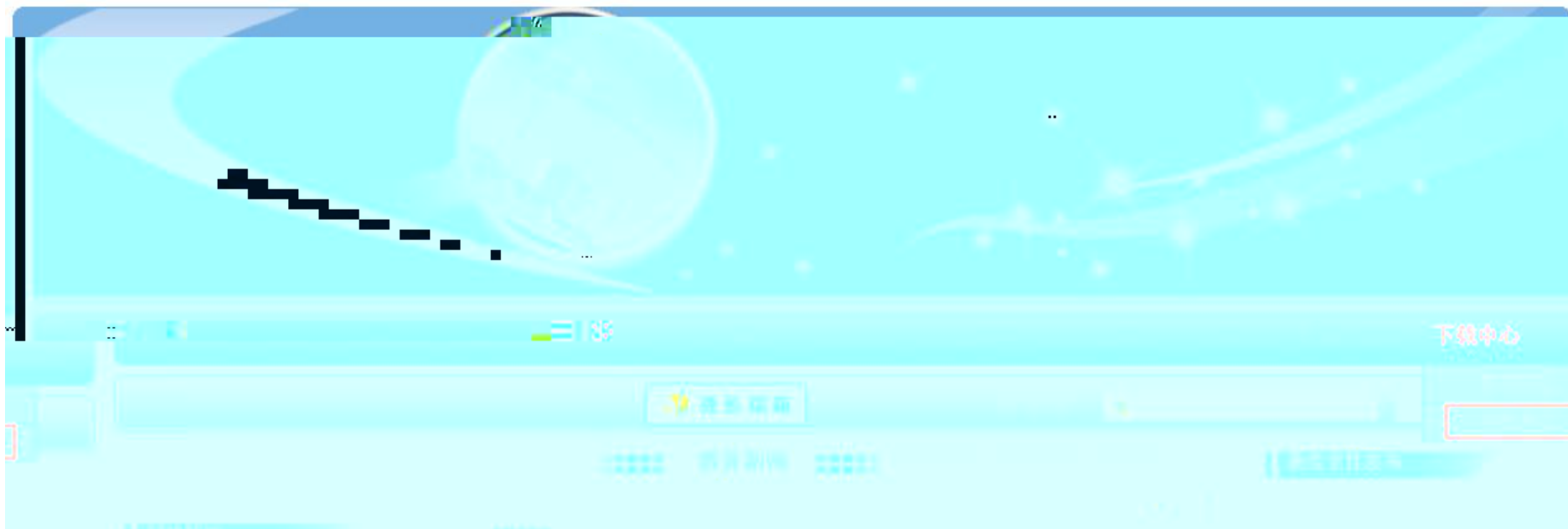

学校首页 | 首页 | 机构设置 | 规章制度 | 教学建设 | 教学研究 | 教学运行 | 质量保障 | 教师发展服务 | 实验教学 | 服务指南 | 下载中心 | 网络课程

站长信箱 站内搜索: 搜索

当前位置: 首页>>下载中心>>学生专区

教师专区	· 四六级成绩证明模板	2016/04/01
学生专区	· 成绩补录班级用	2016/04/01
教务文件发布	· 成绩补录学生用	2016/04/01
	· 学籍卡模板	2016/04/01
	· 延期毕业申请表	2016/04/01
	· 提前毕业申请表	2016/04/01
	· 学位授予资格审查表(双学位用)	2016/04/01
教务管理信息系统	· 毕业业资格审查表(双专业、专科用)	2016/04/01
	· 学历学位证明模板(在校生用)	2016/04/01
	· 在读证明模板	2016/04/01
	· 转专业申请表	2016/04/01
	· 退学申请表	2016/04/01
* 教务系统教师学生端	· 复学申请表	2016/04/01
* 课表查询	· 休学申请表	2016/04/01
* 网上选课(旧版)		

6903

/



7 8

